

관악, 여름을 부탁해!



관악산 자연계곡 물놀이장

*촬영 협조: 관악구 주민홍보모델

소리로 듣는 소식지



관악소리 QR코드



<http://www.gwanak.go.kr>

SUMMER 관악, 여름을 부탁해!

햇볕 내리쬐는 무더운 여름, 멀리가지 않고도 즐길 수 있는 도심 속 휴양지를 찾으시나요?
관악에서 시원한 무료 물놀이장과 아이들과 함께 즐길 수 있는 이색 프로그램을 준비했습니다.
올여름, 무더위는 관악에서 날려보세요!

무더위 날리는 우리동네 무료 워터파크 개장

*개장일 및 운영기간은 우천 등 상황에 따라 변경될 수 있음

낙성대공원 어린이 물놀이장



운영기간 2024. 7. 20.(토) ~ 8. 18.(일)
*휴장일 : 7. 29.(월), 8. 5.(월), 8. 12.(월)
운영시간 10:00~17:00(매시간 45분 운영, 15분 휴식)
대상 초등학교 이하 아동 및 보호자
장소 낙성대공원 강감찬동상 앞(낙성대로 77)
시설 유아풀 및 어린이풀장, 에어풀, 에어슬라이드, 분수터널 등
부대시설 탈의실, 화장실, 의무실, 가족쉼터 등
문의 문화관광체육과(☎879-5622)

별빛내린천 물놀이장



운영기간 2024 7. 1.(화) ~ 8. 31.(목)
운영시간 10:00~18:00
대상 미취학 아동 및 9세 이하 어린이
장소 별빛내린천(순대타운 앞)
시설 물놀이장, 우산분수, 버켓 4종, 조형사위, 아치워터, 탈의실 등
문의 치수과(☎879-6824)



관악산공원 물놀이장



운영기간 2024. 7. 20.(토) ~ 8. 25.(일)
*휴장일 : 7. 29.(월), 8. 5.(월), 8. 12.(월), 8. 19.(월)
운영시간 10:00~17:00(매시간 45분 운영, 15분 휴식)
장소 관악산 신림계곡 물놀이장 옆(구 장미원)
시설 돌고래워터젯, 워터터널, 우산 워터드롭 등 놀이시설
부대시설 탈의실, 샤워장, 화장실, 그늘막 등
문의 공원녹지과(☎879-6526)

관악산 자연 계곡 물놀이장

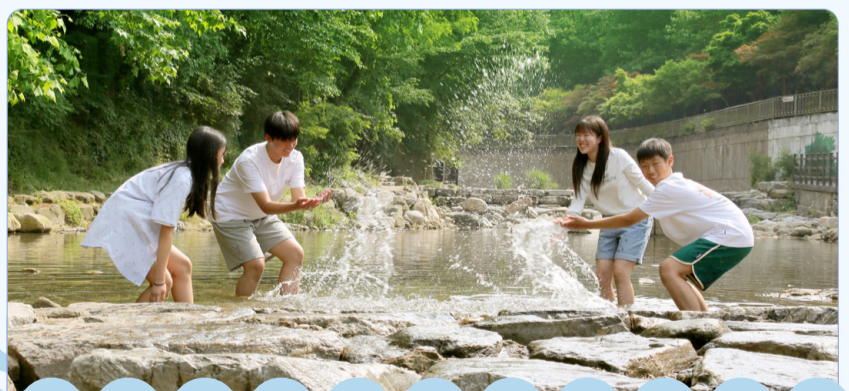

운영기간 2024. 7. 20.(토) ~ 8. 25.(일)
*휴장일 : 7. 29.(월), 8. 5.(월), 8. 12.(월), 8. 19.(월)
운영시간 10:00~17:00(매시간 45분 운영, 15분 휴식)
장소 관악산공원 신림계곡 물놀이장
시설 탈의실, 목재데크, 그늘막 등
문의 공원녹지과(☎879-6526)



물놀이장 이용 시 안전수칙을 꼭 지켜주시기 바랍니다!

관악구 물놀이장 안심하고 이용하세요!

- ① 철저한 수질 관리
- ② 안전요원 배치
- ③ 구급약품 비치
- ④ 안전시설 구비

초록 숲에서 나를 만나는 관악산 체험

관악산 모험숲 어드벤처



운영기간 2024. 5~10월 *월, 화 휴무
대상 신장 140cm 이상인 누구나
장소 관악산 모험숲(신림동 210 일대)
모집정원 10명(단체일 경우 최대 25명)
예약방법 서울시공공서비스예약 홈페이지(yeyak.seoul.go.kr)에서 예약
 (홈페이지 → 문화체험 → 관악구 → 산림여가)
이용안내 *5명 이상 단체일 경우 2천 원씩 할인, 현장 결제만 가능

요일	운영시간(80분 소요)	이용요금	비고
화~일	1회차 10:20 2회차 13:20 3회차 15:10	초등학생 5천 원 중·고등학생 7천 원 성인 1만 원	주차 불가

체험코스

<p>용기가 필요한 코알라 코스</p> <ul style="list-style-type: none"> • 시설 높이를 가늠해 보는 기본코스 • 롱발란스빔, 스카이 아일랜드, 스윙 스텝 	<p>하늘을 나는 다람쥐 코스</p> <ul style="list-style-type: none"> • 음악과 댄스가 접목된 코스 • 스모부이, 버마스탁, 플랭크 패스 	<p>모두 모여 고릴라 코스</p> <ul style="list-style-type: none"> • 3인 1조 또는 2인 1조로 운영 • 인디애나존스 브릿지, 버마파트 브릿지, 스카이 브릿지, 스파이더웹 등
--	---	--

문의 모험숲 운영센터(☎876-7771), 공원녹지과(☎879-6547)

안심하고 이용하세요!

- 응급상황에 대비하여 안전요원 배치, 각 시설 장비 정기점검 실시
- 자동심장충격기 AED, 비상약품 등 상시 구비

숲해설 프로그램

운영기간 2024. 4~11월 *공휴일 휴무
장소 관악산도시자연공원 (대학동 산 56-2번지) 및 관내 도시숲
프로그램 관악산 초등탐사대, 관악산지킴이, 시골벽적 가족숲, 둘레둘레 숲길산책 등
신청방법 서울시공공서비스예약 홈페이지(yeyak.seoul.go.kr)에서 예약
문의 공원녹지과(☎879-6547)



관악산 치유의 숲길



운영기간 2024. 4~11월 *공휴일 휴무
장소 관악산 치유센터(관악산나들길 128 일대)
시설 치유센터, 체조광장, 전망쉼터, 활력쉼터, 소리길, 명상쉼터 등
내용 갱년기 여성, 청소년, 성인, 장애인, 가족, 1인가구 등 대상별 다양한 프로그램 운영
신청방법 서울시공공서비스예약 홈페이지(yeyak.seoul.go.kr)에서 예약
 (홈페이지 → 문화체험 → 관악구 → 산림여가)
문의 관악산치유센터(☎070-8869-9500)
 공원녹지과(☎879-6547)

아이와 즐기는 우리동네 유아숲체험!



운영일정 매주 주중, 주말(체험원별로 상이함)
대상 유아 및 초등 저학년 아동 동반 부모
장소 관악산 유아숲체험원 7개소(낙성대공원, 선우공원, 삼성동, 당곡, 청룡산, 대학동, 인현동 등)
내용 계절의 변화 탐색 및 생태놀이
참가비 무료
신청방법 서울시공공서비스예약 홈페이지(yeyak.seoul.go.kr)에서 예약
문의 낙성대유아숲체험원(☎871-8043)



관악구, 재난상황 가정하여 풍수해 대비 훈련 시행

도림천 범람 재난상황 가정, 관악 소방서와 협업하여 풍수해 대비 훈련 시행



구는 집중호우, 태풍 등 풍수해 재난 발생 시 구민의 생명과 재산을 안전하게 지키기 위해 지난 6월 7일 관악소방서와 협업하여 풍수해 대비 훈련을 시행했다.

태풍으로 인한 도림천 수위 상승 및 범람 상황을 가정, 급격하게 불어난 도림천 수위로 인해 미처 탈출하지 못한 고립자를 구조하는 등의 재난 상황을 설정하고 관악소방서와 함께 풍수해 대비 현장

실행 훈련을 시행했다.

도림천 수위가 0.8m가 되면 선제적으로 주민 대피 방송 시행을 시행하게 되고, 수위가 1.2m가 되면 즉각 하천 진출입로를 차단하고 하천순찰단이 현장 순찰을 시행하게 된다. 하천순찰단은 현장을 순찰하며 아직 대피하지 않은 주민에게 대피 안내를 하게 되며, 고립자 발생 시 관악 소방서에서 출동하여 고립자 구조 활동을 시행하게 된다.

또한 구는 풍수해 재난 발생 시 현장으로 즉시 투입할 수 있도록 관내를 5 권역으로 나누어 권역별 전담기동반을 운영하고 있다.

금번 시행한 훈련에서 저지대 반지하 주택 침수 상황을 가정하여 권역별 전담기동반을 출동시키고, 엔진 펌프 가동 및 임시물막이 설치 등 침수 주택 지원 활동 훈련 및 동주민센터 소형 양수기 사용법 교육도 실시했다.

문의: 치수과 ☎879-6812

재난, 막을 수는 없지만 대비할 수는 있습니다!



여름철 호우 시 행동요령

평상 시

✓ 사전정보 확인

수시로 기상상황을 파악하고, 비상시 주변 대피장소(동주민센터, 학교 등) 및 경로를 확인한다.

*재난안전앱(안전디딤돌 앱, 서울안전 앱)을 통한 재난상황 확인

✓ 침수방지시설 설치

반지하주택은 하수 역류방지를 위한 침수방지시설(역지반, 양수기 등)을 반드시 설치한다.

✓ 모래주머니, 양수기 구비

빗물이 넘쳐 들어오지 않도록 모래주머니와 비닐로 방지턱을 설치하고, 양수기를 구비한다.

*양수기 및 모래주머니는 각 동주민센터에서 대여 및 수령 가능

✓ 빗물받이 덮개 제거 : 기습적인 호우에 대비하여 빗물받이 덮개를 사전에 제거한다.

✓ 비상용품 사전 준비 : 응급약품, 휴대용 랜턴 등 비상용품을 구비한다.

호우 시

✓ 자주 물에 잠기는 지역, 산사태 위험지역 등 위험한 곳은 피하고 안전한 곳으로 대피한다.

✓ 개울가, 하천변, 해안가 등 침수 위험지역 가까이 가지 않는다.

✓ 산과 계곡의 등산객은 계곡이나 비탈면 가까이 가지 않고, 안전한 곳으로 대피한다.

침수 시

✓ 침수공간 탈출

바닥에 조금이라도 물이 차오르거나 하수구 역류 시 즉시 대피한다.

✓ 강한 폭우 시 주행 금지

시간당 100mm 이상 비가 내리면 표지판 식별이 힘들므로 차량을 안전한 곳으로 이동하고 대기한다.

✓ 차량 침수 시에는 침수차량 탈출

타이어 2/3가 잠기기 전 차량을 안전한 곳으로 이동하고, 침수된 경우 운전석 목받침 철재봉을 이용해 유리창을 깨고 대피한다.

〈비상시 연락처〉 관악구 종합상황실 ☎879-6000

관악구 재난안전상황실 ☎879-6653

치수과 ☎879-6811



2024년 구민안전보험 안내



보장기간 2024. 3. 30. ~ 2025. 3. 29.

피보험자 관악구에 주민등록한 자(관악구 등록외국인 및 국내거소인명부에 등재된 외국국적동포 포함) *관악구 전입신고와 동시에 자동 가입

보장항목 자연재해 및 사회재난 사망, 개물림사고 응급실 내원치료비 등 *자세한 내용은 구 홈페이지 → 분야별정보 → 안전/교통 → 재난/안전에서 확인

청구방법 사고일로부터 3년 이내 피보험자 또는 법정상속인이 보험사에 직접 청구

청구처 한국지방재정공제회 ☎1577-5939

문의 안전관리과 ☎879-5812

2024년 풍수해보험 가입 안내

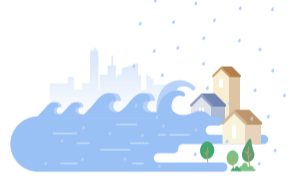

대상 주택, 온실 소유주 및 소상공인

내용 재해(태풍, 홍수, 대설 등)로 발생한 직접적 손해

지원규모 총 보험료의 70~80%

보험기간 가입일로부터 1년(1년마다 갱신)

가입방법 인터넷 '국민재난안전포털' 접속 후 보험사 선택 가입

보험사 DB손해보험, 현대해상화재보험, 삼성화재해상보험, KB손해보험, NH농협손해보험, 한화손해보험, 메리츠화재

문의 치수과 ☎879-6813

침수방지시설 무상설치 지원 안내



기간 2024. 3. 1.(금) ~ 10. 31.(목) *예산 소진 시까지

대상 저지대 주택 건물주 또는 세입자(건물자 동의 필수)

*2022년 8월 집중호우 시 침수 발생 주택 우선 설치

종류	구분	기능	설치장소
	물막이판	집중호우 시 도로상 빗물이 집안으로 들어오는 것을 막아줌	대문, 창문 등
	역류방지기	집중호우 시 하수관로에서 역류되는 것을 막아줌	싱크대, 화장실 등

신청방법 전화, 우편, 방문(관악구청 7층 치수과) 신청

문의 치수과 ☎879-6804

관악구, 스마트도시 분야 주민역량강화 교육 실시

5월 드론 교육을 시작으로 7월부터 초등학교 고학년 학생을 위한 chat GPT 교육 실시



구가 지난 5월 드론 4종 자격증 취득 교육을 시작으로 8월까지 스마트도시 분야 주민 역량 강화 교육을 실시한다.

작년에는 스마트도시에 대한 개념 이해뿐만 아니라 스마트도시와 빅데이터, 메타버스 등 신기술 관련 분야에 대한 사례와 3D 프린팅, 코딩 등의 자격증 취득 방법을 소개했다.

올해는 실질적으로 자격증을 취득할 수 있도록 이론 교육을 진행하고 그뿐만 아니라 실습을 병행하여 주민의 스마트도시 분야에 대한 관심을 더욱 고취시키고 역량을 강화시키고자 한다.

5월 10일과 17일 양일 간 주민 10명을 대상으로 실시한 4종 드론 자격증 취득을 위한 1기 교육은 참석자 모두 자격증을 취득하는 등 열띤 의지를 보였다. 곧이어 6월 7일, 21일 양일 동안 2기 교육을 실시했으며, 4종 자격증 취득 이론부터 드론 조정 실습 등을 교육했다. 7월부터는 Chat GPT를 활용한 교육이 시행된다. 초등학교 고학년을 대상으로 하며 ▲아두이노 코드 작성 및 센서 출력 실습 ▲웹툰 구상 및 창작 ▲큐브로이드로 스마트 IOT 홈 제작 등의 교육을 진행할 예정이다.

문의 스마트정보과(☎879-5396)

어르신 무더위쉼터 이용 안내

운영기간 2024. 5. 20.(월) ~ 9. 30.(월)
이용대상 더위에 취약한 어르신 및 취약계층
운영방법 평상 시 일반쉼터, 폭염특보 발효 시 연장·야간쉼터 운영
운영현황 137개소(경로당, 복지관, 동주민센터, 안전숙소)



구분	운영시기	운영시간	운영시설
일반쉼터	상시	평일 09:00~18:00	경로당 105개소, 복지관 7개소, 동주민센터 21개소
연장쉼터	폭염특보 발효 시	평일 09:00~21:00	복지관 3개소(강감찬관악종합, 중앙, 신림종합사회복지관) 동주민센터 21개소
		주말 13:00~17:00	
야간쉼터		17:00 ~ 익일 09:00	안전숙소 4개소

*폭염 상황에 따라 운영시간 변동 가능
 문의 어르신복지과(☎879-6154), 주소지 동 주민센터

7월 재산세 납부의 달 안내

납세대상 2024. 6. 1. 현재 주택 및 건축물 소유자
 *주택분 재산세는 1년분 세금을
 7월, 9월에 각각 1/2씩 동일 금액으로 과세
납부기간 2024. 7. 16.(화) ~ 7. 31.(수)
납부방법 은행, 인터넷뱅킹, ETAX, 스마트폰(STAX), ARS(1599-3900) 등



문의 재산취득세과(☎879-5411~5, 5421~5, 5762~5)

여름휴가철 자동차 무상점검 서비스

일시 2024. 7. 28.(일) 10:00~15:00
장소 봉천두산 1, 2단지아파트(봉천로 387) 진입로
대상 관악구민 소유 비영업용 승용차, 11인승 이하 소형승합차, 장애인 LPG 차량 등
내용 자동차 오일보충, 타이어 공기압 점검, 무료점검, 및 소모품 교환
비용 무료
문의 교통행정과(☎879-6892)



관악형 착한임대인 지원사업 안내

신청기간 2024. 6. 20.(목) ~ 예산소진 시까지
지원대상 소상공인 임차인에게 6개월 이상 전년도 또는 전분기 평균 임대료의 20% 이상 인하하거나 5년 이상 임대료를 동결한 임대인
지원내용 관악구 내 공영주차장 및 관악구청 주차요금 50% 감면, 인증서 발급, 현판 교부
접수처 관악구청 지역상권활성화과 방문 또는 우편 접수
문의 지역상권활성화과(☎879-5746)



여름철 폭염 대비 행동요령

☒ 폭염 특보 기준

폭염주의보

- ① 일최고 체감온도 33℃ 이상 2일 지속 예상
- ② 급격한 체감온도 상승 또는 폭염 장기화 등 중대한 피해 예상

폭염경보

- ① 일최고체감온도 35℃ 이상 2일 지속 예상
- ② 급격한 체감온도 상승 또는 폭염 장기화 등 광범위한 지역에서 중대한 피해 예상

☒ 폭염 시 행동요령

- ✓ TV, 인터넷, 라디오 등을 통해 무더위 기상 상황을 수시로 확인한다.
- ✓ 술이나 카페인 음료보다는 물을 많이 마신다.
- ✓ 가장 더운 오후 2시~5시에는 야외활동이나 작업을 되도록 하지 않습니다.
- ✓ 냉방기기 사용 시, 실내외 온도차를 5℃ 내외로 유지하여 냉방병을 예방합니다. (적정 실내온도 : 26~28℃)
- ✓ 현기증, 메스꺼움, 두통의 가벼운 증세가 있으면 무더위쉼터 등 시원한 장소를 이용합니다.

관악구, 「2024년 알기쉬운 지방세」 리플릿 발간

2024년 달라진 지방세 주요 내용을 알기 쉽게 설명, 편리한 납부방법 및 유용한 세무정보 제공



구가 지방세에 대한 구민들의 이해와 관심을 높이기 위해 지방세 관련 내용을 알기 쉽게 설명한 「2024년 알기 쉬운 지방세」 리플릿을 발간했다. 올해 발간되는 알기 쉬운 지방세 책자의 주요 내용은 ▲월별 지방세, 국세 납부시기 안내 ▲2024년 달라진 지방세 주요 내용 및 주요 세목별 안내 ▲신설 법인에 대한 유용한 세무정보 제공 ▲편리한 납부 방법, 전자고지 세액공제 등 안내 ▲부동산 관련 매매·상속·임대 취득 등 다양한 사례 등을 알기 쉽게 설명했다.

특히 부동산 거래 계약 시 공인중개사 등의 취득세 안내에 도움을 주어 과세기준일과 가산세 등 혼동하기 쉬운 민원 사항을 사전에 예방하고 납세의무 이행에 도움을 줄 것으로 예상된다.

「2024년 알기 쉬운 지방세」 리플릿은 공인중개사사무소 등 관내 영업장 주소지로 우편 발송되며, 구청 세무부서, 각 부서 민원실, 동 주민센터에 비치될 계획이다. 또한 구청 홈페이지(간행물)에서도 누구나 손쉽게 열람이 가능하다. 보다 자세한 사항은 재산취득세과로 문의하면 된다.

문의 재산취득세과(☎879-5405)

지방세고지서 전자고지 신청 세금할인 안내

대상 정기적으로 부과고지하는 등록면허세 면허분(1월), 자동차세(6·12월), 재산세(7·9월), 주민세(8월)

내용

- ① 전자송달 또는 자동납부 신청 시, 고지서 1장당 800원 세액공제
- ② 전자송달과 자동납부 모두 신청 시, 고지서 1장당 1,600원 세액공제

신청방법

- ① 서울시 ETAX(etax.seoul.go.kr), 모바일앱 STAX에서 신청
- ② 구청 세무민원 창구에 방문하여 신청

문의 재산취득세과(☎879-5405), ETAX콜센터(☎1566-3900)



주택 임대차 신고제 계도기간 연장 안내

신고대상 2021. 6. 1. 이후 체결된 「주택임대차보호법」 상 주택의 임대차 계약(보증금 6천만 원 초과 또는 월차임 30만 원 초과)

신고기한 계약체결일로부터 30일 이내

신고의무자 임대차 계약 당사자(임대인·임차인)

신고방법 방문(관할 동주민센터) 또는 인터넷(부동산거래관리시스템) 신청

계도기간 '21. 6. 1. ~ '25. 5. 31.(당초 '21. 6. 1. ~ '24. 5. 31.)

제재사항 신고의무 위반 시 100만 원 이하의 과태료 부과

유의사항 신고제 계도기간이 1년 연장됨에 따라 '25. 5. 31.까지는 미신고에 따른 과태료가 부과되지 않음

문의 부동산정보과(☎879-6604~6605)



내장형 동물등록 지원사업 신청자 모집

사업기간 2024. 3. 15.(금) ~ 12. 31.(화)

*선착순 지원, 9,000마리분 소진 시 종료

지원대상 서울시민의 반려견 및 반려묘 9,000마리

참여방법 시민이 반려동물과 함께 사업참여 동물병원 방문, 내장형 동물등록

등록비용 1만 원

유의사항

- ① 서울시 주민등록 되어 있어야 함
- ② 사업참여 동물병원이 아니면 지원 불가



문의 (사)서울특별시수의사회 콜센터(☎070-8633-2882)

관악S밸리 서울대 로봇 SI 방학캠프 참가자 모집

신청기간 2024. 7. 1.(월) 10:00 ~ 7. 22.(월) 17:00

*선착순 모집

신청대상 서울시 소재 학교에 재학 중인 초·중·고학생

- 초·중·고 학생 : 저학년 30명, 고학년 30명
- 중 학 생 : 60명

교육일시

- 초·중 : 2024. 8. 8.(목) ~ 8. 10.(토) 14:00~18:00
- 중·고 : 2024. 8. 12.(월) ~ 8. 14.(수) 14:00~18:00

장 소 서울대학교 관악캠퍼스 해동학술관(32-1동) 4층 해동홀

*주차비 지원 불가에 따른 대중교통 이용 권장

내 용 로봇의 센서와 코딩 기초 문법의 이해, 로봇 자동차 만들기 등

*자세한 내용은 서울대학교 캠퍼스타운 홈페이지에서 확인

신청방법 QR코드 또는 구글폼을 통한 신청

(<https://forms.gle/oUeGZ2a4pdtYqq6U9>)

문의 일자리벤처과(☎879-6685, 070-8656-1446)



청년 면접 이미지 컨설팅 지원

기간 2024. 7. 4.(목) ~ 11. 28.(목)

운영시간 매주 목요일 13:00~16:00

*매월 마지막 주 목요일만 야간(18:00~21:00) 운영

대상 관악구 거주 19~34세(1989년~2005년생) 청년

장 소 관악청년청(남부순환로 1759)

내 용 면접에 필요한 증명사진 촬영 및 메이크업 지원(1인당 연 1회)

신청방법 네이버 '서울대입구 달라(네일아트, 네일샵)' 검색 후 예약 접수 및 현장접수

비 용 무료

문의 청년정책과(☎879-5932)



청년 어학·자격시험 응시료 지원

기간 2024. 6월 ~ 예산소진 시까지

대상 19~34세(1989년~2005년생) 미취업 청년

내용 합격 여부와 관계 없이 2024년에 실제 응시한 어학, 한국어, 국가공인자격시험 등의 응시료 지원

지원규모 1인당 1회(연 최대 10만 원)

신청방법 관악구 홈페이지에서 온라인 신청

(관악구 홈페이지 참여/예약 → 참여신청 → 행정접수)

문의 청년정책과(☎879-5932)



소통과 화합으로 신뢰받는 열린의회



제9대 전반기 마지막 회기, 관악구의회 제297회 정례회 개최!



서울특별시 관악구의회(의장 임춘수)는 6월 10일 제297회 정례회 제1차 본회의를 개최하고, 21일까지 12일간의 의정활동을 진행했다.

이번 정례회는 11일부터 14일까지 각 상임위원회별로 상정 안건을 심사했으며, 18일부터 20일까지 예산결산특별위원회가 진행되었고, 마지막 21일 제2차 본회의에서 각종 안건을 의결하고 정례회를 마무리했다. 이번 정례회에서는 2023회계연도 결산과 예비비 지출 및 기금결산 승인안을 포함해 조례안 34건, 기타 안건 6건 등 총 40개 안건을 심의·처리했다.

예산결산특별위원회는 위원장에 김연옥 의원, 부위원장에 위성경 의원, 위원에 노광자, 민영진, 박용규,

손숙희, 이동일, 장동식, 장현수, 표태룡 의원 10명으로 구성되었으며, 6월 18일부터 20일까지 2023회계연도 세입·세출결산 승인의 건, 예비비 지출 승인의 건, 기금결산 승인의 건 등을 심의·의결했다.

임춘수 의장은 개회사를 통해 “이번 결산 심사를 통해 도출되는 결과는 향후 효율적인 예산편성의 기초 자료로 환류될 수 있는 중요한 의미를 가진다”라고 하며, “향후 우리 의회가 건설적인 대안을 제시할 수 있도록 최선을 다해 심사해 주시고, 조례안 등의 안건들도 세심하게 살펴주시기 바란다”라고 말했다.

각 상임위원회별 상정된 안건 40개의 내용은 다음과 같다.

제297회 관악구의회 정례회 상정 안건

연번	안건명	제출자 (대표발의자)
1	서울특별시 관악구의회 공무원 후생복지에 관한 조례 일부개정조례안	민영진 의원
2	서울특별시 관악구의회 의원 상해 등 보상금 지급에 관한 조례 일부개정조례안	위성경 의원
3	서울특별시 관악구의회에 출석하여 답변할 수 있는 관계공무원 등의 범위에 관한 조례 전부개정조례안	손숙희 의원
4	서울특별시 관악구의회 위원회 조례 일부개정조례안	손숙희 의원
5	서울특별시 관악구 청렴도 향상 및 부패방지 기본 조례안	이종윤 의원
6	서울특별시 관악구 공무원 직무발명 보상 조례 전부개정조례안	구자민 의원
7	서울특별시 관악구 정책연구용역 관리 조례 일부개정조례안	구가환 의원
8	상위법령 개정사항 반영 등을 위한 서울특별시 관악구 조례 일괄개정조례안	장현수 의원
9	서울특별시 관악구 플랫폼 노동자 지원 조례 일부개정조례안	이종윤 의원
10	딥테크 스케일업 벨리 육성 사업 공모 신청 보고	관악구청장
11	2024년도 수시분 공유재산관리계획(안)	관악구청장
12	서울특별시 관악구 구세 기본 조례 일부개정조례안	관악구청장
13	서울특별시 관악구 구세 조례 일부개정조례안	관악구청장
14	서울특별시 관악구 공무원 후생복지에 관한 조례 일부개정조례안	민영진 의원
15	서울특별시 관악구 지방공무원 정원 조례 일부개정조례안	관악구청장
16	서울특별시 관악구 행정기구 설치 조례 일부개정조례안	관악구청장
17	신용보증재원 출연 동의안	관악구청장
18	서울특별시 관악구 정보공개에 관한 조례 일부개정조례안	노광자 의원
19	서울특별시 관악구 저장강박 의심가구 지원 조례안	이종윤 의원
20	서울특별시 관악구 고령친화도시 조성에 관한 조례안	임창빈 의원
21	서울특별시 관악구 노인복지 증진에 관한 조례 전부개정조례안	박용규 의원

연번	안건명	제출자 (대표발의자)
22	서울특별시 관악구 공공형 실내놀이터 설치 및 운영에 관한 조례 일부개정조례안	김연옥 의원
23	서울특별시 관악구 디지털성범죄 방지 및 피해 지원에 관한 조례안	이경관 의원
24	서울특별시 관악구 한부모가족 지원 조례안	김연옥 의원
25	서울특별시 관악구 임산부 가사서비스 지원 조례안	김순미 의원
26	서울특별시 관악구 청소년시설 설치 및 운영 조례 일부개정조례안	안한영 의원
27	서울특별시 관악구 청년 창업 지원 조례안	이종윤 의원
28	서울특별시 관악구 환경 오염행위 신고 포상 조례 일부개정조례안	구자민 의원
29	서울특별시 관악구 금연구역 지정 및 간접흡연 피해방지 조례 일부개정조례안	이경관 의원
30	서울특별시 관악구 난임극복을 위한 지원 조례안	박용규 의원
31	서울특별시 관악구 정신질환자 치료비 지원 조례안	표태룡 의원
32	서울특별시 관악구 집합건물 건전관리 지원에 관한 조례안	이동일 의원
33	서울특별시 관악구 화재대피용 방연마스크 비치 및 지원에 관한 조례 일부개정조례안	정현일 의원
34	서울특별시 관악구 풍수해·지진재해보험료 지원에 관한 조례안	주순자 의원
35	서울특별시 관악구 도로점용공사장 교통소통대책에 관한 조례 일부개정조례안	정현일 의원
36	서울특별시 관악구 교통안전에 관한 조례 일부개정조례안	민영진 의원
37	서울특별시 관악구 주차장 설치 및 관리 조례 일부개정조례안	구자민 의원
38	2023회계연도 세입·세출 결산 승인의 건	관악구청장
39	2023회계연도 기금결산 승인의 건	관악구청장
40	2023회계연도 예비비 지출 승인의 건	관악구청장

5분 자유발언 (6월 10일 제1차 본회의)



정현일 의원(신사동, 조원동, 미성동)
의회 발언에 대한 집행부의 실질적인
답변과 이행 필요



노광자 의원(비례대표)
관내 공중케이블 환경의
실질적인 개선 방안에 대하여



주무열 의원(낙성대동, 인현동, 남현동)
주거복지센터
자체 운영에 관하여



김순미 의원(청룡동, 중앙동)
출산장려정책에
관하여

제298회

관악구의회 임시회 개최 안내

- ◆ 기간 : 2024. 7. 10.(수) ~ 7. 24.(수)
- ◆ 장소 : 관악구의회 본회의장 및 회의실
- ◆ 안건 : 의장·부의장·상임위원장 선거, 상임위원 선임, 2024년도 주요업무 추진현황 보고

관악구, 아동학대 예방 및 위기 아동 조기 발굴 노력

정보연계협의체 정례화, 아동소재 안전 전수조사, AI아동심리검사서비스 도입 등



구가 아동학대 선제적 대응을 위한 지역사회 협력 시스템 「아동이 안전한 아동학대 ZERO 관악」을 위해 힘쓴다.

구의 아동학대 예방을 위해 ▲만 3~5세 아동 소재 안전 전수조사

▲가정, 보육시설 내 아동학대 예방을 위한 AI아동심리검사서비스 도입 ▲아동학대예방 캠페인 등 다양한 사업을 추진하고 있다.

구는 전국적으로 시행 중인 '만 3세 아동 소재 안전 전수조사'의 대상연령을 만 5세까지 자체적으로 상향 조정하여 장기결석, 영유아 건강검진 미시행, 아동 수당 미신청 가구 등 학대 고위험군 아동을 선제적으로 발굴하고 복지 서비스를 연계, 제공한다.

특히 구는 만 3~5세까지 아동을 대상으로 'AI아동심리검사서비스'도 도입했다. 'AI아동심리검사서비스'은 아동의 그림관찰, 부모의 양육스트레스 검사

결과를 바탕으로 부모와 자녀간의 정서, 행동 특성을 파악한다. 구는 'AI아동심리검사서비스' 도입으로 선제적인 아동학대 예방시스템을 구축할 방침이다. 또한 매년 11월 19일 아동학대예방의 날을 맞아 일주일 간을 아동학대 예방주간으로 정하고 관악경찰서, 굿네이버스, 서울남부아동보호전문기관과 협력해 아동학대예방 캠페인을 진행하고 있다.

한편 구는 지난해부터 아동학대 업무 전담공무원을 4명으로 보강하고, 24시간 아동학대 현장조사 상시 대응체계를 유지하고 있다. 야간, 휴일에도 신고가 들어오면 경찰과 동행 출동하여 아동학대 조사를 진행하여 회의를 통해 아동의 일시보호 조치 등을 결정하고 아동보호 전문기관에 연계한다.

또한 지난 4월 아동학대 전담공무원들은 미국 내 아동학대 관련 기관(맨해튼 아동보호센터, 뉴욕 아동학대예방협회, 뉴욕경찰국)을 방문해 아동학대 대응 체계와 업무현황에 대한 정보를 공유하는 등 지속적으로 노력하고 있다.

문의 아동청소년과(☎879-6194)

장난감도서관(꿈노리숲) 장난감 배달서비스 안내

- 대상** 장난감도서관(꿈노리숲) 회원 *연회비 1만 원
- 신청방법** 관악구육아종합지원센터 홈페이지 → 교육 및 행사 → 장난감도서관 배달
- 선정방법** 주 1회 10가정(월 최대 20명) 선착순 지원
- 이용안내**

신청기간	배송일	반납일
주 2회	주 2회	주 2회
매월 첫째 주, 전월 넷째 주 월~목요일	매월 첫째 주, 둘째 주 화요일 11:00~13:00	매월 셋째 주, 넷째 주 화요일 10:00까지 문 앞 반납

문의 관악구육아종합지원센터 장난감도서관(☎871-2836)

위기가구 발굴 신고자 포상금 지급

- 기간** 연중
- 내용** 복지사각지대에 놓인 위기가구 발굴 시 신고자에게 포상금 지급
- 지급기준** 신고된 위기가구가 기초생활수급·차상위계층·한부모·서울형 기초보장 책정
- 지급제외** 위기가구 당사자 및 친족, 신고의무자, 기존 수급가구 신고자 등
- 포상금액** 10만 원 *동일 신고자 연 최대 30만 원 지급
- 신고방법** 동 주민센터 방문, 함께해요 복지톡(카카오톡채널), 관악구 홈페이지(분야별정보 → 복지 → 위기가구 신고), 관악구 복지상담센터(☎879-5889)
- 문의** 복지정책과(☎879-5892)



'관악 1인가구 동행톡' 안내

- 대상** 관악구 거주 1인가구 및 관악생활권 1인가구
- 내용** 카카오톡 채널을 활용한 1인가구 지원사업 안내 및 의견청취
- 이용방법** QR코드 접속하여 '관악1인가구 동행톡' 채널추가
- 문의** 복지정책과(☎879-5841)



자립준비청년 생활가전 지원사업

- 대상** 관악구에 1년 이상 거주가 확정된 자립준비청년
- 지원조건** 2년 이상 연속하여 아동복지시설 또는 가정위탁보호를 받은 자 중 최근 2년 이내 보호종료 또는 보호종료 예정인 자립준비청년
- 지원내용** 1인당 100만 원(1회 한정)
- 지원방식** 심사를 거쳐 개인 계좌로 입금
- 신청방법** 동주민센터 또는 구청 아동청소년과 직접 방문
- 문의** 아동청소년과(☎879-6191)

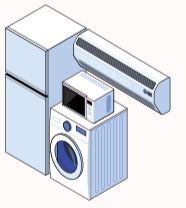

장애인 문화예술직무를 소개합니다!

텃드럼 연주

텃드럼이란? 북면에 길쭉한 허 모양 절개선이 있는 북으로, 절개선 길이에 따라 음 높이가 달라지는 악기입니다.

♥ 텃드럼 연주 영상 보러가기

문화예술 직무란?

장애인이 예술적 재능, 창의력을 발휘하여 예술(음악, 미술) 분야에서 직업적 역량을 펼칠 수 있도록 지원하는 직무입니다. 월 1회 정기 연주회와 전시회가 진행됩니다.



정기연주회



정기전시회

미술작품 전시

어떤 작품을 그리나요? 풍경화, 수묵화 등 작가님들이 표현하고 싶은 것을 자유롭게 표현합니다!

♥ 작가님 인터뷰, 작품 보러가기

문의 관악구장애인종합복지관(☎ 877-0750)

저소득층 에너지바우처 신청하고 냉·난방비 지원받으세요!

신청기간 2024. 12. 31.(화)까지

지원대상 소득기준과 세대원 특성기준을 모두 충족하는 세대

- 소득기준 : 기초생활수급자(생계·의료·주거·교육급여 수급자)
- 세대원 기준 : 본인 또는 세대원이 노인, 영유아, 임산부, 장애인, 한부모 가족, 중증·희귀·난치질환자, 소년소녀가정 중 하나에 해당

지원금액	1인 세대	2인 세대	3인 세대	4인 이상 세대
	295,200원	407,500원	532,700원	701,300원

지원방법

- 하절기 : 고지서 요금 차감
*하절기 : 7. 1.(월) ~ 9. 30.(월)
- 동절기 : '국민행복카드 발급' 또는 '고지서 요금 차감' 중 선택

신청방법 주소지 동주민센터 방문 또는
복지로 홈페이지에서 신청
문의 녹색환경과(☎879-6283)



우리동네 주민을 소개합니다



문어 있습니다. 나무 하나가 자라 그늘이 되기까지 시간이 필요한 것처럼 그늘막 하나가 오랜 시간이 걸려 세워지게 된 그늘막 하나를 소개합니다.

주민과 많은 분들의 노력으로 세워진 그늘막

명예주민기자 정옥임



6월부터 시작되는 더위, 햇볕은 뜨겁고 그나마 그늘이라도 있으면 조금은 위로가 되는 여름의 시작입니다. 나무 그늘이 부족한 도심에 여기저기 언제부턴가 맵시 좋은 그늘막들이 세워져서 잠시나마 햇빛을 피할 수 있게 도와줍니다. 특히 신호등 앞은 가로수가 없고 불이 바뀌기까지 시간도 필요하니 그곳에 자리 잡고 있는 그늘막은 너무나 고마운 존재입니다. 그러나 늘 쉽게 볼 수 있는 그늘막이 하나가 세워지기까지는 많은 분들의 노력이 묻어 있습니다. 나무 하나가 자라 그늘이 되기까지 시간이 필요한 것처럼 그늘막 하나가 오랜 시간이 걸려 세워지게 된 그늘막 하나를 소개합니다.

벤처타운 방향에서 삼성동시장으로 건너는 방향으로 건너기 위해서는 신호 대기 시간이 필요합니다. 그곳에 잠시 머물 때 필요한 그늘이 없어 그늘막이 필요하다는 민원을 주민 한 분이 꾸준히 관악구 삼성동 주민센터에 제기했고, 주민센터 직원이 관련 부서인 관악구청 안전관리과에 문의합니다.

그러나 문의가 들어왔다고 해서 무조건 세워지는 것이 아니라 필요 여부를 심사하게 되고 심사 후 필요하다는 결론이 있어도 세워질 위치가 사유지인지 국유지인지도 중요합니다. 또한 주변 상권에도 피해가 없어야 하며, 동의도 반드시 있어야 합니다. 이 모든 절차가 가능할 때 그늘막은 세워지게 됩니다. 삼성동시장 쪽도 모든 조건이 충족되지 못해 오랜 시간 동안 보류되고 있다가 많은 분들의 노력과 양보로 5~6년이 지나서야 비로소 그늘막이 세워지게 되었습니다. 이제부터 더운 여름 그늘막 안으로 햇빛을 피할 때 많은 분들의 노력이 있었음을 꼭 잊지 마세요.

우리동네 이야기

보라매동 주민자치회 '만수무강 효(孝)잔치' 개최



보라매동 주민자치회(회장 주승용)가 지난 5월 17일 보라매동주민센터에서 '만수무강 효(孝)잔치'를 개최했다.

보라매동 주민자치회 이웃사랑분과에서 가정의 달을 맞아 상반기 생신을 맞이하신 관내 홀몸 어르신 50분을 초대하여 생신상을 대접하고 축하 공연을 마련했다. 이날 행사에는 관악구청장을 비롯한 관악구의회 임춘수 의장, 박용규 의원 등이 참석하여 어르신들께 생신을 축하드리고 봉사자들을 격려했다. 행사에 참석하신 내빈과 주민자치회 위원들이 다 함께 '아버이 은혜'를 부르며 공경과 감사의 마음을 전하는 시간도 가졌다. 식사와 함께 보라매동 자치회관 경기민요팀에서 준비한 경기민요와 관내 솔향기 뮤직캠프팀의 색소폰 연주로 인해 한층 더 흥겨운 시간이 되었다. 참석한 어르신 중 한 분은 "오랜만에 이런 생일상을 받아본다. 이웃들과 함께하니 즐거움이 배가 되는 것 같다"며 감사 인사를 전했다. 주민자치회 주승용 회장은 "어르신들께서 맛있게 식사하는 모습을 보니 행사를 준비한 보람을 느낀다"며 "앞으로도 마을 발전을 위하여 주민자치회가 앞장서겠다"고 말했다.

주민과 함께 만들어 가는 따뜻한 우리동네 소식 전해드려요!

남현동 주민자치회, 여름나기 통 큰 기부! 올해도 이어져



남현동 주민자치회(회장 엄성원)가 무더위 속 주민을 돕기 위한 따뜻한 후원을 2년째 이어오고 있다. 지난 6월 7일, 남현동 주민자치회는 위원들의 만장일치로 폭염 취약 위기가정 5가구를 선별하여 최신행 에어컨(600만 원 상당)을 통 크게 기부하였다.

이번 후원은 홀몸 어르신뿐만 아니라 장애인 및 미성년 자녀 동반 가정 등 다양한 가구로 대상층을 확대했으며, 에어컨 구입 및 설치에 드는 비용 전액은 위원들의 기부금으로 마련됐다.

이뿐만 아니라 남현동 주민자치회는 관내 경로당 2개소(예촌경로당, 관수경로당)의 어르신들을 대상으로 7월 25일 삼계탕 행사를 진행한다. 이날 행사는 주민자치회 위원들이 준비해 온 삼계탕 재료와 과일로 경로당 식당에서 대접할 예정이다. 엄성원 남현동 주민자치회장은 "올해 여름은 평년보다 폭염 및 집중호우가 잦을 것으로 예상되니, 남현동 주민들이 안전하고 쾌적한 여름을 날 수 있도록 최선을 다할 것"이라며, "남현동 주민자치회는 앞으로도 주민들의 참여를 중심으로 다양한 복지 사업을 전개하여 어려운 이웃과 더불어 사는 남현동을 구현하는 데 힘쓰겠다"라고 전했다.

미담사례 왕성교회, '사랑의 라면 나눔'으로 어려운 이웃과 따뜻한 동행!



지난 5월 29일 왕성교회(신림로 308)가 지역의 저소득 취약계층 주민들을 위해 2,000만 원 상당의 라면 1,004상자를 기부했다. 이번 후원은 길요나 담임목사를 중심으로 교인들이 2주간 성금을 모아 '2024 왕성 해피바이러스, 왕성교회 사랑의 라면 나눔 행사'를 통해 전달되었다. 길요나 목사는 "함께 힘을 모아주신 성도들에게 감사

하다"며, "우리 주변의 어려운 이웃들에게 하나님의 사랑이 잘 전달되어 조금이나마 도움이 되었으면 좋겠다"고 말했다. 한편 왕성교회는 매년 봄과 겨울에 생활이 어려운 지역주민을 위해 김치, 라면 등을 후원하는 행사를 개최하고 있으며 이외에도 수시로 나눔을 통해 따뜻한 이웃 사랑을 실천하고 있다.



집 앞으로 배달되는 문화 정보

예술의 전당 X 관악문화재단 싱글빙글교육센터 'SAC on Screen' 상영

일 시 2024. 7. 25.(목) Part1 14:00, Part2 19:00
장 소 싱글빙글교육센터 싱글동 1층 다목적 강당
상영작품 연극 <추남, 미녀> Part1, Part2
러닝타임 100분
관 람 료 무료(별도 예약없이 방문)
문 의 싱글빙글교육센터(☎878-1114)



관악구 자전거 초보자교육

교육기간 매월 첫째주 월요일 ~ 마지막주 금요일
교육시간 10:00~12:00
교육장소 관악구 자전거교육장
 (신대방역 1번출구 별빛내린천)
문 의 관악구 자전거연맹(☎879-6869)
 교육장(☎010-9360-3862)

캐나다, 프랑스 합작공연 '2024 아시테지 IN 관악 : 문제적 핑크' 개최

일 시 2024. 7. 27.(토) 16:00, 7. 28.(일) 15:00
장 소 관악아트홀(신림로3길 35) 공연장
내 용 30년 역사를 가진 국내 유일 어린이청소년 예술공연 축제인
 '아시테지 국제여름축제'와 연계한 해외 초청 무용극
관람연령 8세 이상
관 람 료 R석 5만 원, S석 3만 원 *관악구민, 단체 등 할인 예정
문 의 관악문화재단(☎828-5854)



서울시립미술관 협력 전시 'SeMA Collection : 집요한 손'

전시기간 2024. 7. 5.(금) ~ 7. 28.(일)
장 소 관천로 문화플랫폼 S1472(관천로 53)
전시내용 서울시립미술관 소장품과 예술가의 노동으로
 탄생한 작품 소개 및 전시
전시부문 공예, 한국화, 회화 10점
관 람 료 무료
문 의 관천로 문화플랫폼 S1472(☎6357-5004)

남부여성발전센터 디지털 역량강화교육 교육생 모집

교육대상 구직 활동 여성
교육과정

구분	교육기간	교육일정
기본 (디지털 스타트)	7. 16.(화) ~ 8. 8.(목)	화, 목 14:00~16:00
심화 (자격증반)	7. 8.(월) ~ 7. 24.(수)	월, 수 10:00~13:00

신청방법 남부여성발전센터 홈페이지 선착순 접수
 (홈페이지 → 교육안내 → 신청과정(선택) → 수강신청)
문 의 남부여성발전센터(☎802-0922)



남부여성발전센터 3분기(7~9월) 직업교육 교육생 모집

교육기간 2024. 7. 8.(월) ~ 9. 14.(토)
교육과정 디지털, ITQ 자격증, 조리, 제과, 제빵, 교육, 미용, 바리스타 등
 *자세한 교육과정은 홈페이지에서 확인
신청기간 2024. 6. 5.(수) 10:00 ~ 7. 5.(금) 18:00
신청방법 남부여성발전센터 홈페이지 온라인 신청
 (홈페이지 → 교육안내 → 신청과정(선택) → 수강신청)
문 의 남부여성발전센터(☎802-0922)



관악경찰서 치안소식 Talk! Talk!

TALK

서울관악경찰서
SEOUL GWANAK POLICE STATION



2024년 새로 바뀌는 도로교통법 ①

'도로 위 국민의 안전과 편리를 더하는 변화'



모르면 낭패, 알아 두면 이득! 국민의 안전과 편리를 위한 주요 도로교통법 개정안이 총 7가지가 시행되는데요, 새로운 도로교통법은 어떤 부분이 바뀌었는지 자세히 살펴보겠습니다.

1 '음주운전 방지장치 도입' *시행일: 2024. 10. 25.

5년 내 음주운전으로 2회 이상 적발될 경우, 결격기간 종료 후 일정 기간 동안 음주운전 방지장치(운전자의 호흡을 측정해 기준 이상의 알코올이 검출되면 시동이 걸리지 않는 장치)가 장착된 차량만 운전할 수 있는 조건부 면허를 발급하는 방식입니다. 2022년 기준 음주운전 재범자 5만 5,038명 중 5년 내 재범률이 38%로 가장 많은 비중을 차지하는 것으로 나타났는데, 만약, 부착 대상자가 일반



2 '1종 자동면허 신설' *시행일: 2024. 10. 20.

2종 보통면허에만 있던 자동변속기 조건(자동변속기 차량만 운전할 수 있는 조건부 면허)을 1종 보통면허까지 확대 실시합니다! 자동변속기 차량만 운전하고 싶어도 1종 보통면허(수동) 필수적으로 취득해야 했는데, 앞으로는 자동변속기 차량은 자동면허, 수동변속기 차량은 수동면허로 개인 필요에 따라 취사 선택 하여 면허를 취득할 수 있게 됩니다.

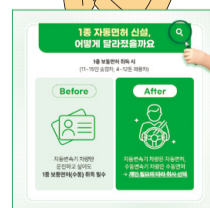
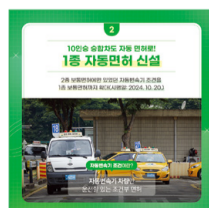

3 '교통약자 사각지대 제로' *시행일: 2024. 1. 1.

교통약자 사각지대 제로를 위해 연 1회 보호구역 실태조사를 실시합니다! 어린이·노인·장애인 보호구역 내 통행량, 안전 시설 및 사고발생 현황 등을 실태조사하여 보호구역의 지정/관리 등에 반영함으로써 더욱 안전한 보호구역을 조성합니다.

경찰청에서는 국민들이 더욱 안전하고 편안한 교통 생활을 영위할 수 있도록 각고의 노력을 다하고 있습니다. 개정 도로교통법이 우리 실생활에 다소 불편함으로 다가올 수도 있지만, 선진 시민의 참여로 만드는 선진 교통문화, 우리 모두의 안전을 지키는 길입니다.

2024년 3분기 자치회관 프로그램 현황

보라매동 (☎879-4209)		
경기민요	월	10:00-12:00
요가A	월, 수, 금	10:00-11:00
요가B	월, 수, 금	11:00-12:00
감성캘리그래피	화	10:00-12:00
천아트	화	12:30-14:30
아동미술	화	15:00-17:00
라인댄스A	화, 목	10:00-11:00
라인댄스B	화, 목	11:00-12:00
웰빙댄스중급	화, 금	15:00-16:30
웰빙댄스초급	화, 금	16:30-18:00
은천동 (☎879-4236)		
일본어교실	월	10:30-12:30
서예교실	화	13:00-15:00
요가교실(A반)	월, 수, 금	10:00-11:00
요가교실(B반)	월, 수, 금	11:10-12:10
스포츠댄스	월, 수	14:00-16:00
스포츠댄스(아간)	월, 목	19:00-20:30
주부가요교실	화	09:30-12:00
탁구교실(초급)	수, 금	16:10-17:30
탁구교실(아간)	수, 금	19:00-20:30
성현동 자치회관 (☎879-4837)		
바리스타 2급 자격증 실기대비반	월, 수 (7,24,개강)	14:00-17:00
헬스	월~금	06:00-22:00
탁구(A반)	화, 금	16:00-17:30
탁구(B반)	화, 금	18:00-19:30
난 타	목	13:00-15:00
풍물/사물	목	15:30-17:30
민요교실	화, 금	13:30-15:30
제과제빵(A반)	목	13:30-16:30
제과제빵(B반)	금	09:30-12:30
한국화(산수)	목	14:00-16:00
명상과 스트레칭	화, 목	10:00-11:30
캘리그래피	수	14:00-16:00
성현동 주민센터 (☎879-4270)		
주부가요교실	수	13:30-15:30
라인댄스	월, 금	13:20-14:50
요가교실	월, 수, 금	16:20-17:20
스트레칭	화, 목	09:30-11:00
다이어트댄스	월, 수, 금	10:00-11:00
통기타교실	화, 목	14:00-16:00
어린이영어민영어회화(기초)	월, 수	15:00-15:50
어린이영어민영어회화(유치A)	월, 수	16:00-16:50
어린이영어민영어회화(유치B)	월, 수	17:00-17:50
중앙동 (☎879-4294)		
탁구	화, 목	12:00-13:30
노래교실	금	10:00-12:00
민요교실	월, 금	14:30-16:30
성인영어민영어A	월, 수	11:00-12:30
성인영어민영어B	월, 수	13:00-14:30
단전호흡	월, 수, 금	09:00-10:00
건강체조	화, 목	10:00-11:30
라인댄스	월, 수	10:30-12:00
한국무용	화	13:00-15:00
아코디언	화	14:00-16:00
요가	월, 수, 금	10:10-11:10
청림동 (☎879-4326)		
맷돌체조	월, 수, 금	08:00-09:00
라인댄스	월, 수, 금	14:00-15:10
민요교실	월	10:00-12:00
스포츠댄스	목	14:00-16:00
우리춤교실	화	14:00-16:00
주부노래교실	화	10:00-12:00
요가	수, 금	11:00-12:30
춤바댄스(신설예정)	화, 목	08:50-09:40
행운동 (☎879-4357)		
일본어회화(초급)	수	10:00-12:00
일본어회화(중급)	화	10:00-12:00
맷돌체조	월, 수, 금	09:00-10:00
요가	월, 수, 금	11:00-12:00
댄스스포츠	화, 금	14:00-15:30
한국무용	화, 목	10:00-11:30
탁구	화, 목	18:00-19:50
라인댄스(초급)	월, 수	13:50-14:50
라인댄스(중급)	월, 수	15:00-16:00
청룡동 (☎879-4388)		
댄스스포츠(중급)	화, 목	09:30-11:00
댄스스포츠(기초)	수	16:30-18:00
라인댄스(A반)	금	14:00-15:30
라인댄스(B반)	월, 수, 금	12:30-13:30
요가교실	화, 목	11:30-13:00
요가교실	화, 목	13:30-15:00
탁구교실	화	15:30-17:00
주부노래교실	금	16:00-17:30
주부노래교실	월, 수	10:00-12:00
사물놀이	월, 목	16:30-18:00
국악교실	화	14:00-16:00
청룡휘트니스	평일	08:00-20:00
어린이영어회화(초급)	화, 목	14:00-15:30
어린이영어회화(중급)	화, 목	15:30-17:00

낙성대동 (☎879-4416)		
요가	월, 금	11:30-13:00
모던댄스	수, 목	10:00-11:30
웰빙댄스	화, 금	15:30-17:00
국악	화	11:00-13:00
국악	금	13:00-15:00
탁구(A반)	수, 금	10:00-11:30
탁구(B반)	수, 금	14:00-15:30
전통무용	화, 목	11:30-13:00
(신규)라인댄스	월, 화, 금	09:30-11:00
(신규)노래교실	목	14:00-16:00
(신규)반려식물	목	14:00-16:00
장애인태권도	월	17:30-19:00
반려식물 재료비 별도, 수강생 10명 미만 시 폐강될 수 있음		
인현동 (☎879-4448)		
요가1	수, 목	09:00-10:00
요가2	수, 목	10:00-11:00
고전무용(초급)	화, 목	14:00-15:30
고전무용(중급)	화, 목	15:30-17:00
민요	월, 목	10:00-12:00
스포츠댄스(월츠)	월, 화	10:00-12:00
스포츠댄스(월빙)	월, 금	16:00-17:30
건전가요	금	10:00-12:00
탁구	월, 수	14:00-16:00
남현동 (☎879-4477)		
단전호흡	월, 수, 금	09:00-10:00
난타	수	11:00-13:00
노래교실	화	10:30-12:30
웰빙댄스	수	15:00-16:30
요가	금	10:00-11:30
요가	화, 목	16:00-17:30
고전무용	월, 금	15:00-16:30
남도민요	월, 금	13:00-14:30
우쿨렐레	월	17:00-18:00
서예	목	10:00-12:00
문인화	금	10:00-12:00
영어교실(초급)	월	10:00-12:00
라인댄스A	화, 목	14:00-15:30
라인댄스B	월, 금	16:45-18:15
신림동 (☎879-4505)		
요가&필라테스	월, 화, 목	09:30-10:30
에어로빅	월, 화, 수, 목	10:30-11:30
웰빙댄스	월	14:00-16:00
시니어라인댄스	화, 목	14:30-15:30
토탈라인댄스	화, 목	16:00-17:00
신사동 (☎879-4535)		
요가A	화, 목	14:30-16:00
요가B	화, 목	16:00-17:30
요가C	월, 수	19:00-20:30
사교스포츠댄스	화, 목	18:00-19:30
라인댄스	화, 목	16:30-18:00
탁구교실	월, 수	11:00-13:00
주부가요	목	10:00-12:00
한문서예	월	13:00-15:00
어린이영어민영어회화(입문)	화, 금	15:00-15:50
어린이영어민영어회화(중급)	화, 금	16:00-16:50
조원동 (☎879-4564)		
한문 서예	화	10:00-12:00
생활 영어	월, 수	14:00-15:30
요가	월, 수, 금	08:30-09:30
에어로빅A	월~금	10:00-11:00
에어로빅B	월~금	11:10-12:10
스포츠댄스	화, 목	14:00-16:30
진도북놀이	수, 금	14:00-16:00
어린이영어민영어회화A	화, 목	15:00-16:00
어린이영어민영어회화B	화, 목	16:00-17:00
어린이영어민영어회화C	화, 목	17:00-18:00
미성동 (☎879-4604)		
단전요가A	월, 수, 금	10:00-11:00
단전요가B	월, 수, 금	11:00-12:00
웰빙스포츠댄스	월, 금	12:30-14:00
스포츠댄스	월, 금	14:10-15:40
탁구교실A	월, 수	16:00-18:00
탁구교실B	화, 목	12:30-14:30
노래교실	목	15:00-17:00
서예교실	목	10:00-12:00
생활영어	월	10:00-12:00
생활영어	수	13:00-15:00
일본어교실	금	10:00-12:00

난곡동 (☎879-4628)		
SNPE바른자세척추운동(오전)	월, 수, 금	11:30-12:40
SNPE바른자세척추운동(오후A)	월, 수, 금	17:40-18:50
SNPE바른자세척추운동(오후B)	월, 수, 금	19:00-20:10
장애인 요가	월	16:40-17:40
노래교실	월	13:30-16:00
탁구교실	목	15:30-17:30
탁구교실	금	13:30-15:30
댄스스포츠A	화, 목	11:30-13:00
댄스스포츠B	화, 목	13:30-15:00
생활체조	월, 수, 금	07:50-08:50
다이어트댄스A	월~금	09:00-10:00
다이어트댄스B	월~금	10:00-11:00
국악	월, 금	10:00-12:00
헬스	월~금	08:00-20:00
난향동 (☎879-4656)		
어린이미술(초등1~3학년)	월, 수	15:00-15:50
어린이미술(유아6~7세)	월, 수	16:00-16:50
어린이미술(유아6~7세)	월, 수	17:00-17:50
어린이영어민영어회화(초등1~2학년)	화, 목	14:40-15:30
어린이영어민영어회화(유아6~7세)	화, 목	15:40-16:30
웰빙생활체육댄스(초급반)	월, 금	13:00-14:30
웰빙생활체육댄스	화, 목	13:00-14:30
라인댄스	화, 목	10:00-11:30
라인댄스(초보반)	수	14:00-15:30
라인댄스(초보반)	금	15:00-16:30
요가1부	월, 수, 금	09:45-11:00
요가2부	월, 수, 금	11:05-12:20
탁구	화, 목	15:00-17:00
장구민요	월, 수	16:00-17:30
서원동 (☎879-4684)		
성인영어민영어회화(초급1)	화, 목	09:30-10:30
성인영어민영어회화(초급2)	수, 금	09:30-10:30
성인영어민영어회화(중급1)	화, 목	11:00-12:00
성인영어민영어회화(중급2)	수, 금	11:00-12:00
서예	월	10:00-12:00
사군자	수	10:00-12:00
한자교실	월	14:00-16:00
여성에어로빅(오전반)	월, 화, 목, 금	09:00-10:00
여성에어로빅(오후반)	월, 화, 목, 금	18:30-19:30
스포츠댄스	화, 목	16:30-18:00
요가교실	화, 목	10:40-12:10
노래교실	수	12:30-14:30
장구난타	수(장구)	15:00-17:00
장구난타	금(난타)	14:00-16:00
단전호흡	월~금	08:00-09:20
신원동 (☎879-4714)		
요가(오전반)	월, 수, 금	09:20-10:20
요가(오후반)	화, 목	15:00-16:30
서예교실	월	10:00-12:00
탁구교실	목	14:00-16:00
노래교실	화, 목	12:00-14:00
노래교실	수	14:00-16:00
서림동 (☎879-4750)		
요가 1반	월, 수, 금	08:20-09:20
요가 2반	월, 수, 금	09:25-10:25
성인영어민영어(중급)	월, 수	15:30-17:00
라인댄스	월, 수	15:30-17:00
삼성동 (☎879-4785)		
꽃꽂이	수	10:30-13:00
리듬앰휘트니스요가1	월, 수	19:00-19:50
리듬앰휘트니스요가2	월, 수	20:00-20:50
맷돌체조	월	15:00-16:30
맷돌체조	금	13:00-15:00
사물놀이(초·중급)	화, 토	09:30-11:30
밴드체조	화	14:30-16:30
국악교실	수	10:00-12:00
국악교실	목	14:00-16:00
고전무용	수	14:00-16:00
고전무용	금	15:00-17:00
제과제빵(성인반)	화	09:30-12:30
활력댄스(댄스스포츠)	화, 목	17:30-18:30
탁구교실	월, 수	19:00-21:00
헬스	월~금	06:00-22:00
대학동 (☎879-4810)		
서예교실	월, 금	09:00-12:00
요가교실	화, 목	10:00-12:00
탁구	월, 수	12:30-15:30
생활댄스	화, 금	13:00-16:00
우리춤교실	월, 목	16:00-18:00
캘리랑문인화랑	수	10:00-12:00

* 자치회관 프로그램은 동별 선착순 접수로 진행되며, 조기예 접수가 마감될 수 있습니다.

2024년 관악구 식품진흥기금 융자사업 안내

신청기간 2024. 3~9월
대상 일반·휴게음식점, 제과점, 위탁급식영업, 식품제조가공업소
내용 대상 업소의 경제적 부담 완화 및 시설 현대화 등을 위한 저금리 융자지원
신청방법 관악구보건소 6층 위생과 방문 신청
구비서류 융자신청서, 사업계획서, 사업이행확약서, 세부견적서 등
 *자세한 사항은 보건소 홈페이지 새소식란 참고
문의 위생과(☎879-7256)

찾아가는 동주민센터 치매예방 기억력 검사

대상 70세 이상 어르신(제외대상: 치매진단자, 2024년 검사자)
운영시간 10:00~16:00

일정

연번	검진일자	장소	연번	검진일자	장소
1	7. 4.(목)	행운동	6	7. 16.(화)	난곡동
2	7. 5.(금)	조원동	7	7. 17.(수)	삼성동
3	7. 9.(화)	남현동	8	7. 18.(목)	신사동
4	7. 10.(수)	신림동	9	7. 19.(금)	미성동
5	7. 11.(목)	청룡동	10	7. 25.(목)	중앙동

*주소지와 관계없이 검진 가능

검진방법 개별 문답검사(10~15분 소요), 신분증 지참
문의 관악구보건소 치매안심센터(☎879-4910)

디지털 염도계 무료 대여

사업기간 2024. 9. 30.(월)까지
 *진행상황에 따라 변동될 수 있음

대상 관악구민 누구나
대여기간 약 2주 *조율 가능
방법 전화 사전예약 후 방문시간 개별 조율하여 보건지소 방문 신청
문의 관악구 보건지소(☎879-7413)

금쪽 심리상담지원

신청기간 2024. 1~8월
대상 사회성 부족 및 정서 행동에 어려움을 겪는 아동, 청소년 또는 자녀와의 소통 및 양육에 어려움을 겪는 부모
장소 관악구정신건강복지센터 협약 상담기관
내용 · 아동청소년 상담 및 미술·놀이 치료(최대 10회기 지원)
 · 부모 정신건강상담 및 양육 코칭(최대 5회기 지원)
지원절차 상담예약 → 초기 상담진행 → 지원논의(내부) → 지원
문의 지역보건과(☎879-4919)

2024 지역사회건강조사

지역사회건강조사란? 지역 건강통계를 생산하여 지역별로 필요한 근거 중심의 보건사업을 수행하기 위해 지역주민의 건강행태(흡연, 음주 등) 및 이환, 의료 이용 등을 조사하는 건강조사로 질병관리청과 전국 258개 보건소가 함께 수행하는 국가승인통계조사입니다.

기간 2024. 5. 16.(목) ~ 7. 31.(수)
대상 표본가구로 선정된 가구원 중 만 19세 이상 성인
내용 건강행태 및 건강수준에 관한 17개 영역 172개 조사문항
방법 훈련된 조사원이 표본가구를 직접 방문, 태블릿PC를 이용하여 1:1 면접조사
문의 보건행정과(☎879-7144)

마약류 익명검사 사업

대상 마약류 노출 여부 확인을 원하는 구민
장소 보건소 3층 임상병리실
검사항목 마약류 6종(대마초, 코카인, 필로폰, 모르핀, 암페타민, 엑스터시)
검사비용 무료
검사방법 소변검사(의료용 마약류 검사키트)
문의 의약과(☎879-7078)

건강칼럼

휴가철 캠핑, 일산화탄소 중독 주의!

여름휴가로 차박이나 캠핑, 글램핑을 계획하고 계신가요? 캠핑 인구가 점점 늘어나며 직접 텐트를 들고 떠나는 사람, 글램핑장을 방문하는 사람이 증가하고 있습니다. 이런 캠핑은 밀폐 공간에서 난방기구를 사용하거나 음식 조리하는 경우가 많아 일산화탄소 중독에 주의해야 합니다. 오늘은 침묵의 살인자 일산화탄소 중독에 대해 알아보겠습니다.

일산화 중독의 원인

일산화탄소 중독은 대부분 난방을 하는 겨울에 발생한다고 생각하지만, 최근에는 여름철 밀폐된 텐트 안에서 난방기 사용, 폐쇄된 공간에서 숯과 장작을 이용해 고기를 굽는 행위, 향토방 이용 등이 다양하게 나타나고 있습니다. 언론이나 TV 매체를 통해 캠핑 중 일산화탄소 중독에 빠는 사고를 종종 접하셨을 겁니다.

일산화탄소는 담배나 난방 연료같이 탄소가 있는 물질이 불완전 연소되면서 발생하는 기체입니다. 생활 속에서 많이 발생하지만 알아차리지는 못합니다. 특히 야간에 밀폐된 차량이나 텐트 안에서 가스난로를 피우다가 일산화탄소에 중독되는 사고가 자주 발생합니다. 일산화탄소는 무색·무취·무미 및 비자극성으로 초기 증상이 비특이적이라 중독을 알기 어렵습니다. 이러한 특성 때문에 일산화탄소를 '침묵의 살인자'라고 합니다.

일산화 중독의 원인

일산화탄소는 세포로 산소를 공급하는 헤모글로빈에 산소

보다 친화력이 240배나 더 커 산소가 결합하지 못하게 합니다. 결과적으로 세포에 산소 공급을 하지 못하게 만듭니다. 이로 인해 산소를 많이 필요로 하는 뇌, 신경, 심장에 치명적인 손상을 일으킵니다. 예를 들어 경미한 일산화탄소에 노출되는 경우 두통, 근육통, 어지럼 또는 신경정신병적 증상이 나타나고 일산화탄소에 심하게 노출되면 착란, 의식소실, 발작, 심근 손상뿐 아니라 심할 경우 사망에 이를 수 있습니다. 중독에서 회복된 이후에도 수일에서 수개월 이후에 기억력장애, 인지장애, 성격 변화, 운동장애, 배뇨장애 등의 다양한 신경계 후유증이 생길 수 있습니다.

일산화탄소 중독은 예방이 중요하며 증상이 의심되면 즉시 중독 환경에서 탈출하고, 빨리 119에 신고해야 합니다. 밀폐된 공간에서는 최대한 환기를 시키고, 환기가 어려운 환경에서는 안전장치 없이 환자를 구조하지 않도록 해야 합니다.

일산화 중독 예방과 치료

일산화탄소 중독 진단은 일산화탄소 노출 병력과 일산화탄소 헤모글로빈 농도 검사로 알 수 있습니다. 일산화탄소 헤모글로빈 농도 검사는 노출 시간, 환경 등에 따라 변할 수 있어 환자의 증상과 노출 병력으로 일산화탄소 중독 가능성을 확인합니다. 일산화탄소 중독이 의심되면 체내에 산소를 공급하는 것이 가장 중요한 치료입니다. 중증이거나 뇌 신경계 후유증이 있는 경우에는 고압산소치료를 시행해 볼 수 있습니다. 만일 증상이 경미하더라도 응급의료기관을 방문해 진료를 받기를 권합니다.



한림대학교
강남성심병원
응급의학과
강규현 교수

서울동행버스 퇴근길도 함께 합니다!



대중교통 사각지대에 놓여있는 수도권 주민의 아침 출근길을 함께 하는 서울동행버스가 지난 6월부터 10개 전 노선의 퇴근길 추가운영하고 있다.

서울동행버스는 수도권 주민도 서울시민이라는 시정철학을 바탕으로, 서울시로 통근하며 출·퇴근 시간 교통이용에 어려움을 겪고 있는 수도권 주민들의 애로사항을 적극반영한 대표적인 민생 교통정책이다. 대중교통 수단 부족과 장시간 출근으로 매일 어려움을 겪고 있는 수도권 주민들을 위한 서비스로, 서울시가 서울 밖 수도권 지역까지 연계해 직접 운행하는 맞춤형 출근버스로 운영한 바 있다.

작년 8월, 2개 노선으로 운영을 시작한 이후 점진적으로 10개 노선으로 확장 운영되고 있는 서울동행버스는 서비스 개시 후 9개월여 만에 이용객 10만명을 넘겼다. 올해 6월부터는 이용객 만족도 조사를 통해 퇴근길 동행 대한 수요를 반영하여 출근시간 뿐만 아니라 퇴근시간에도 동행한다.

서울시는 동행버스 퇴근길 확장 운영 통해 시민들의 교통 편의를 높이고, 지하철 및 주요 지점까지의 접근성을 높여 혼잡한 퇴근길이 개선될 것으로 예상했다. 동행버스 이용 시, 서울시의 무제한 대중교통 서비스인 기후동행카드를 이용할 수 있는 점도 눈길을 끈다.

*간선버스(파란버스)로 운행되는 7개 노선 버스 탑승 시 기후동행카드 사용이 가능하다.



운영되는 10개의 전 노선 모두 현금없는 버스로 운행되며, 일반 교통카드 이용 시 서울01·03·06번은 광역버스(빨간버스) 요금, 서울02·04·05·07·08·09·10번은 간선버스(파란버스) 요금인 1,500원이 적용된다.

운영 시간은 노선별로 일부 상이하나 직장인들의 퇴근길을 위해 맞춤형 서비스로 운영되는 만큼 저녁 18시 20분~19시 대에 운행된다. 주요 업무지구에서 주택지구 및 교통환승을 위한 주요 지점에서 한번에 이동할 수 있어 혼잡한 퇴근길 이동 편의성이 높아질 것으로 기대된다.

문의 서울특별시 다산콜재단 ☎02-120

보건소 마약류 익명검사



혹시 나도 모르게 마약류에 노출됐을까?
걱정될 땐 우리동네 보건소를 찾아주세요!
검사를 희망하는 서울시민이라면 누구나 서울시 25개 보건소에서 마약류 익명 검사를 무료로 할 수 있습니다.

필로폰(MET), 코카인(COC), 대마(THC), 암페타민(AMP), 모르핀(MOP), 엑스터시(MDMA)
● 익명 검사 문의 25개 자치구보건소

Q. 검사가 어렵진 않나요?

- ① 소변 간이키트를 이용하여 검사 5분후 빠르게 결과를 확인할 수 있습니다.
- ② 검사결과는 오직 본인만이 확인 가능합니다.
- ③ 키트검사는 지정약물(6종)만 검사 가능합니다.

※ 검사 제외 대상

- ① 법적조치를 희망하는 마약류 범죄피해자
- ② 질병치료 등의 이유로 마약류에 노출되었거나 마약류 중독·재활 치료자
- ③ 직무 수행 관련 진단서 발급 희망자

● 상담 24시간 마약류 상담센터 ☎1342

4050 구직자 모여라! 2024년 서울 중장년 일자리박람회



인생 후반을 준비하며 새로운 일자리를 찾는 4050 구직자를 위한 '서울 중장년 일자리박람회'가 오는 7월 22일 동대문디자인플라자에서 열립니다. 새로운 일자리를 찾는 중장년은 누구나 참여할 수 있으며 박람회 홈페이지를 통해 사전 신청할 경우 사전 입사지원 및 당일 면접, 상담 등도 미리 신청할 수 있습니다.

- ▶ 일시 : 2024. 7. 22.(월) 10:00~17:00
- ▶ 장소 : 동대문디자인플라자(DDP) 아트홀 1관
- ▶ 주요 프로그램 : 내일설계관, 현장채용관, 채용설명회, 부대행사
- ▶ 누리집 : <https://www.4050jobfair.com> (2024. 7. 2. 오픈 예정)

● 문의 2024년 서울 중장년 일자리박람회 운영사무국 ☎02-2186-9297

서울 안심소득 네이밍 공모전 참여 안내



출범 2주년을 기념하여 소득보장제도인 '안심소득'의 의미를 잘 담아낼 새로운 정책이름을 찾고자 공모전을 개최하오니, 관심있는 시민 여러분의 많은 참여 부탁드립니다.

- ▶ 접수기간 : 2024. 6. 17.(월) 09:00 ~ 2024. 7. 10.(수) 18:00 까지
- ▶ 공모내용 : 서울 안심소득 정책 특징을 반영한 네이밍 짓기
- ▶ 응모자격 : 일반시민 누구나(전국민)
- ▶ 참여방법 : 안심소득 네이밍 공모전 누리집(<https://www.seoulsafety.kr>) - 온라인 누리집 접속 후 '네이밍', '제안 사유'를 주관식 입력
- ▶ 시상 분야 (총 520명, 서울시장상 및 부상 수여)

구분	작품수	상금	상장	비고
최고안심상	4점	1인당 100만원씩	서울	※응모 작품수 및
하후상박상	16점	20만원 상당 기프티콘	특별시장	수준 등에 따라
환영해상	500점	5천원 상당 커피쿠폰	추첨	시상규모 변동 가능

▶ 결과발표 : 2024. 7. 18. (목) 발표 예정

● 문의 안심소득추진과 ☎02-2133-8429

동행·매력 특별시서울

“해치랑 놀래? 세상이 놀라!”

Don't worry, Be 해치!

'내가 만드는 해치' 콘텐츠 2차 공모전

SEOUL MY SOUL

분야 및 접수기간

5.29.(수) - 6.26.(수)

댄스 비디오, 창작송

분야 및 접수기간

5.29.(수) - 7.31.(수)

애니메이션

공모대상 내·외국인 (만 4세 이상 누구나)

공모주제 '돈 워리, 비 해치! (Don't worry, Be 해치!)' 슬로건의 의미 반영

시상내역 총 139점 선정, 총상금 1,420만원

접수처 및 문의 '내손안에 서울' 누리집(공모전 페이지) / 운영사무국 070-5138-0575

명예주민 기자가 된다



명예주민기자 류미정

관악구 황톳길! 맨발로 걷는 즐거움이 일상의 건강으로 이어져요!



여러분은 황톳길을 밟아 보셨나요? 청림어울림마당 황톳길에 이어 낙성대 싱글빙글센터 뒤 산책로(봉천동 산56-3)에 황톳길이 조성되었다고 하여 다녀왔습니다. 혹시라도 매일 황톳길 걷기의 취미를 갖고 계신다면 가까운 우리 동네 황톳길에도 관심을 가져보시면 좋겠습니다. 6월 말까지 관악구 곳곳에 황톳길 10개소가 조성된다고 하는데요, 그럼 맨발걷기의 효능이 얼마나 좋은지 황톳길 산책로에서 직접 경험해

볼까요?

먼저 수건과 벌레퇴치 스프레이, 신발 주머니를 개별 준비해 주셔야 합니다. 황톳길 걷기 후 세족장에서 발을 씻고, 달려드는 벌레들도 간단하게 쫓아야 하며, 소지품을 직접 보관해야 하기 때문입니다. 모두가 함께 이용하는 장소인 세족장과 그늘막에서 질서와 양보의 에티켓 장착도 필수입니다.

그럼 2024년 우리동네 관악 황톳길 10곳! 어디에 있을까 궁금하시죠? 청룡산 공원, 선우공원, 하늘공원, 샘말공원, 장군봉 근린공원, 국사봉 근린공원, 신림계곡지구, 낙성대지구, 청림어울림마당, 시민의 숲 제방길입니다. 지하철역 2호선이나 신림선 경전철 역에서 마을버스로 이동하면 쉽게 찾아갈 수 있고, 맨발걷기의 즐거움을 습관화할 수 있는 기회이니만큼 천천히 산책하듯 다녀오면 좋을 것 같습니다.

특히 점점 더워지는 날씨에 황톳길 맨발걷기로 발 근육과 균형감각을 찾고, 혈액순환과 숙면까지 일석삼조의 건강회복을 경험할 수 있습니다. 단, 발에 상처가 있거나 당뇨병, 관절염 등 만성질환이 있는 경우에는 맨발 황톳길 걷기를 하기 전에 의사와 상담하는 것도 잊지 마세요!



명예주민기자 박순정

살기좋은 치매안심마을 '치매안심노리터'



지난 4월부터 6월까지 매주 화요일 오후 2시에는 신사동 신림역 문화 플랫폼 앞 별빛내린천에서, 매주 수요일 오후 2시에는 행운동 까치 어린이공원에서 '치매안심노리터'가 진행되었습니다. 치매안심노리터는 '어르신들을 위해 마련된 자리'라는 뜻으로 치매안심마을인 신사동, 행운동의 어르신들을 비롯하여 지역주민 모두가 참여가능한 놀이형

인지 프로그램이 8회차 동안 진행됐습니다. 모든 과정에 결석 없이 참석한 분께는 개근상도 수여되었습니다.

치매안심노리터는 놀이를 접목한 신체활동 및 인지활동과 전자기기를 활용한 키오스크 체험, 다양한 문제 풀이 외에도 옛 추억을 회상하는 교복입기 체험 등이 준비되어 있었습니다. 프로그램에 참여한 어르신들은 눈시울을 적시며 지금이 가장 행복한 순간이라고 말씀하셨습니다.

이번에는 실버인지 전문가 8명의 자원봉사단원들의 활동이 매우 인기를 끌었습니다.

자원봉사단원들은 "동네 주민들이 자주 왕래하는 야외에서 누구나 쉽고 재미있게 치매예방 활동에 적극적으로 참여할 수 있는 좋은 계기가 되었고, 자원봉사자로서의 보람을 느끼게 되었다"며 "자신 있게 자원봉사 단원들의 소감을 말할 수 있어서 더욱 뿌듯하다"고 말했습니다.

치매안심마을은 지역사회에서 치매 환자와 가족들이 이웃과 함께 치매에 대한 두려움 없이 살아갈 수 있는 '건강한 마을, 행복한 마을'을 만들기 위해 지속적으로 노력합니다. 우리가 함께 노력한다면 온 동네가 치매 걱정 없는 치매 안심마을로 거듭날 것으로 기대됩니다.

독자투고

7월의 산책

박용덕(은천동)

6월의 어제가
나를 힘들고 지치게 했다면
그 또한 지나간 날이 될 테니
인생이 어찌 즐거운 날만 있을까?

7월의 오늘은
이제 마음을 놓고 맑은 하늘을 바라보면
날아다니는 비둘기들도
우리에게 생명의 힘이 될 테니
다시 천천히 보면 우리의 인생이
새로워지지 않을까?

8월의 내일은
가슴으로 삼켰던 허망의 한숨을
이제는 추억으로 가두고
푸르른 빛으로 가득한 세상에
내 사랑의 마음으로
가벼운 산책을 하겠지

담장 길 지날 때

권오건(행운동)

담장 길 지날 때
붉은 장미송이와 마주치면
이글이글 끓어오르는 심장
내 몸 금새 빨려든다

그대라고 불려보면
살포시 다가오는 요정
어질어질 하다
피보다 진하게 번지는
저 내심 탓일까

명예주민 기자가 된다

관악복합평생교육센터에서 삶의 질을 높인다



2022년 11월 관악영어마을이 서울시 관악복합평생교육센터로 새롭게 개관되면서 주민들의 눈높이에 맞춘 다양한 평생 학습 프로그램을 기획하여 많은 기대를 모으고 있습니다.

낙성대공원 맞은 편에 위치한 관악복합평생교육센터는 청년부터 노년층까지 다양한

연령층을 대상으로 프로그램을 기획하고 있습니다.

지역 청년을 위한 취·창업 특화교육, 4차산업과 디지털교육, 세대 맞춤형 외국어교육과 문화예술 교양강좌 등 누구나 원하는 프로그램에 참여할 수 있도록 다양한 프로그램을 준비하고 있으며, 청년들을 위한 프로그램과 공유오피스 공간도 마련되어 있어 청년들이 편리하게 이용할 수 있습니다.

또한 문서작업, 퍼스널브랜딩, 취업 준비 등 청년과 경력단절 구직자

를 위한 정규 프로그램과 파이썬 코딩, 게임 미디어, 인공지능, 앱 만들기 같은 4차산업 관련 강좌와 제2외국어, 그림 교실 같은 인기 강좌도 준비되어 있습니다. 시니어 모델 워킹, 놀이교실, 영어강좌 등 시니어 맞춤 프로그램도 있습니다.

센터는 낙성대역 4번 출구에서 02번 마을버스를 타고 쉽게 접근할 수 있으며, 수업을 마친 후에는 낙성대공원의 숲길을 따라 샤로수길에서 맛있는 식사를 즐길 수 있는 멋진 코스도 마련되어 있습니다. 주변 환경까지 두루 갖춰 주민들이 학습과 휴식을 동시에 누릴 수 있도록 돕습니다.

서울시 관악복합평생교육센터는 서울 시민들의 평생교육을 책임질 수 있는 공간으로 모든 세대가 평생학습을 통해 성장하고 발전할 수 있는 기회를 제공합니다. 앞으로도 다양한 프로그램을 통해 주민들의 삶의 질을 향상시키고, 평생교육의 가치를 확산시키는 데 기여할 것입니다. 관악복합평생교육센터에 대한 자세한 정보와 프로그램 신청은 '서울시 관악복합평생교육센터 홈페이지(seoullifelong.co.kr)'에서 확인할 수 있습니다.



명예주민기자 최이자

'별별창작꿈터 봉현작은도서관'을 소개합니다



'별별창작꿈터 봉현작은도서관'은 독서 활동 위주의 도서관에서 벗어나 자유롭게 편안하게 독서할 수 있는 복합 문화 공간이며, 꿈을 현실로 실현하는 창작문화 공간입니다. 봉현작은도서관은 창의·융합형 4차 산업혁명 시대를 맞아 인재 육성을 위한 미래지향적 '메이커 스페이스' 특화 도서관으로 운영합니다. '메이커(Maker)'는 흔히 말하는 유명 브랜드를 이야기하는 것이 아니라, 좀 더 근원적인 의미로 '무언가를 만들고 생산하는 사람'을 지칭합니다. 그런 메이커들이 활동하는 무

대, 직접 내 손으로 원하는 것을 만드는 창작 활동을 지원하는 공간이 '메이커 스페이스(Maker space)'입니다. 메이커 스페이스 공간에는 3D 프린터, 3D펜, 페이퍼 커팅기 등이 있습니다.

3D프린터는 어떤 원리로 물건을 인쇄할까요? 3D프린터는 입체적으로 그려진 물건을 마치 미분하듯이 가로로 1만 개 이상 잘게 잘라 분석합니다. 그리고 아주 얇은 막(레이어)을 한 층씩 쌓아 물건의 바닥부터 꼭대기까지 완성합니다. 잉크젯프린터가 빨강, 파랑, 노랑 세 가지 잉크를 조합해 다양한 색상을 만드는 것처럼 3D프린터는 설계에 따라 레이어를 넓거나 좁게, 위치를 조절해 쌓아 올립니다. 3D펜을 이용하여 그린 후 3D프린터하면 됩니다.

'별별창작꿈터 봉현작은도서관'은 관악구 작은 도서관의 경쟁력 강화 사업의 일환으로 최첨단 장비와 시설을 갖춘 도서관입니다. 초·중·고 학생들이 많이 찾는 도서관인 만큼 학생들의 눈높이를 고려한 공간으로 꾸며져 있습니다. 도서관은 성현동 자치회관 1층에 위치하며, 운영시간은 평일 오전 9시부터 오후 6시까지, 토요일 오전 10시부터 오후 5시까지입니다. 단, 공휴일은 휴관입니다.



명예주민기자 홍수진

해피매거진 구독 신청

관악의 소식, 각종 규정 홍보, 기타 유익한 정보 등을 담은 관악구의 뉴스레터 '해피매거진'을 신청하시면 매주 목요일 이메일 또는 카카오톡으로 발송해 드립니다.

- 신청 관악구 홈페이지 → 뉴스소식 → 미디어 → 해피매거진 → 구독신청 또는 카카오톡에서 관악구청 친구 추가
- 문의 홍보과(☎879-5272)



독자 투고



관악소리에 글을 보내주세요. 시, 수필, 편지글, 사진 등 장르에 제한이 없으며, 채택되신 분에게 소정의 원고료를 드립니다. *분량: A4용지 절반 이내

- 주소 서울시 관악구 관악로 145, 1동 8층 (봉천동)관악구청 홍보과 '관악소리' 담당자 앞
- E-mail asasas1@ga.go.kr
- ※ 다른 잡지나 신문에 게재된 중복 원고는 접수하지 않으며 게재된 원고는 반환하지 않습니다.
- ※ 접수 시 연락처를 꼭 기재하여 주시기 바랍니다.

관악소리 정기구독 신청

관악소리는 우리 구에서 매월 25일 발행하는 구정 소식지로, 정기구독을 신청하시는 구민께 우편으로 무료 발송해드리겠습니다. [우편발송 소요기간: 3~5일]

- 신청 관악구 홈페이지 → 참여/예약 → 행정접수 → 관악소리 정기구독 신청 → 접수하기
- 문의 홍보과(☎879-5261)
- ※ 관악소리를 카카오톡으로 받고 싶다면? '관악구청' 공식채널 카카오톡 친구추가만 하면 매월 관악소리가 카카오톡 메시지로 발송됩니다.



즐거로운 독서생활

나를 소모하지 않는 현명한 태도에 관하여

저자_ 마티아스 뉘케
출판사_ 퍼스트펍
출간년도_ 2024년

성인
도서

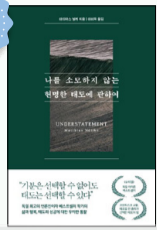

모든 것이 과하게 요구되고, 요란하게 소비되는 시대에 '더 현명한 삶의 방식'은 무엇인지를 통찰한 책이다. 독일의 언론인이자 베스트셀러 작가인 마티아스 뉘케 박사는 특유의 재치와 명쾌함이 돋보이는 글쓰기로 독자들을 '보여주기 위해' 극대화하는 삶이 아닌 조용히 나를 지키는 삶'으로 안내한다.

벚꽃 수영장

저자_ 신현경
출판사_ 북스그라운드
출간년도_ 2024년

아동
도서



물에 대한 두려움을 호기심과 상상력으로 바꿔 주는 생존 수영 입문서! 물을 싫어하는 고양이가 기후 위기 때문에 수영을 배운다고? 시의성 높은 설정, 아름답고 섬세한 그림, 재미있는 이야기로 주목받은 베스트셀러이다.

세상에서 가장 알기 쉬운 근육연결도감

저자_ 카마타 료
출판사_ 중앙북스
출간년도_ 2024년

건강
도서

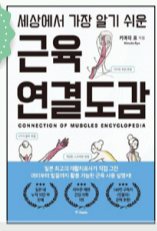

저자는 현업에서 환자들을 치료하면서 근육의 연결을 설명하는 데 늘 애를 먹었다고 한다. 그래서 환자들에게 보다 알기 쉽고, 직관적으로 전달하기 위해 근육 연결 그림을 그리기 시작했다. 저자는 이 책이 전문가와 일반인을 이어주는 다리 같은 역할을 해주길 바란다고 밝혔다.

문의 관악중앙도서관 ☎828-5834

2024년 7월 구민정보화교육 안내

• 정규 교육과정 (1인 정규, 특강 상관없이 최대 2과정 신청가능) •

교육장	교육기간	요일	교육시간	강좌명	인원	시간
난곡 정보화교육장 4층	7/1~7/24	월, 수(8회)	09:30~12:00	인터넷 기초(10시부터 접수)	20	20
			13:00~15:30	스마트폰 기본 앱 활용(10시부터 접수)	20	20
			15:30~18:00	PC 동영상편집(파워디렉터)	20	20
	7/2~7/25	화, 목(8회)	09:30~12:00	S 디지털 트레이닝(3개월, 7~9월) (10시부터 접수)	20	20
			13:00~15:30	다양한 생활문서(한글, 엑셀, 파워포인트)	20	20
			15:30~18:00	(특강) 인스타그램으로 SNS 스타 되기	20	10
성현동 주민센터 2층	7/1~7/24	월, 수(8회)	09:30~12:00	스마트폰 생활 앱 활용(키오스크 체험)	30	20
			13:00~15:30	파워포인트 2016 기초	30	20
			15:30~18:00	엑셀 2016 기초	30	20
	7/2~7/25	화, 목(8회)	09:30~12:00	컴퓨터 기초(10시부터 접수)	30	20
			13:00~15:30	스마트폰 사진 클라우드/PC로 관리하기	30	20
관악 정보화교실 (온라인)	7/1~7/24	월, 수(8회)	09:30~12:00	스마트폰 SNS(카카오톡+인스타그램)	신청 없이 유튜브 에서 자유로운 수강	20
			13:00~15:30	엑셀 기초부터 활용까지		20
관악구 장애인 행복센터 4층	7/2~7/25	화, 목(8회)	13:30~16:00	청각장애인을 위한 맞춤형 정보검색과 생활 앱 활용 ※청각장애인 대상 교육	10	20

※ 관악 정보화교실 교육은 온라인(유튜브)으로 진행됩니다.

신청 방법 : 교육 일시에 맞춰 유튜브 검색창에 '관악 정보화교실' 검색 후 접속하여 시청

※ 교육장 주소 안내

(성현동 주민센터) 관악구 구암길 38 2층 / (난곡 정보화교육장) 관악구 난곡로 24가길 53 4층 (신림동647-2)
(관악구 장애인 행복센터) 관악구 쑥고개로 128, 관악구 장애인 행복센터 4층(관악 수어통역 센터)

※ 주차공간이 협소하니 대중교통을 이용하시기 바랍니다.

접수안내

1. 신청대상

본인 기준 주민등록지가 관악구로 등록된 55세 이상 주민
(단, 장애인·국민기초생활수급자·결혼이민자·북한이탈주민 등 지능
정보화 기본법 시행령 제46조에 해당하시는 분은 55세 미만이라도
수강 가능, 1회차 출석시 관련 증빙자료 제출 필수)

☑ 교육대상 증빙서류(모든 과정 1회차 출석시 제출) 본인인증을 위
한 '신분증' 필수 지참
※ 첫 강의 연락 없이 불참 시, 교육 포기자로 간주하고 예비자로 대체합니다.

2. 신청방법

- ☑ 신청기간 중 선착순 모집
- ☑ 신청기간 및 방법

- 정규 접수 기간 : 2024. 6. 25.(화) ~ 6. 26.(수)

- 추가 접수 기간 : 2024. 6. 27.(목) 오전 10시부터

- [스마트폰 기본 앱 활용, S 디지털 트레이닝, 컴퓨터 기초, 인터넷
기초] 4개 과정 : 2024. 6. 25.(화) 오전 10시부터 인터넷 접수 또는
전화신청

- 그 외 과정 : 2024. 6. 25.(화) 오후 2시부터 인터넷 접수 또는 전화신청
※ 인터넷 접수 시 관악구청 홈페이지 (www.gwanak.go.kr) 회원가입
필수

전화접수 및 관련문의 : 879-6080

수어통역센터(영상전화) : 010-4013-4461

2024년 8월 구민 정보화교육 접수 예정일: 2024. 7. 25.(목)

■ 본 유료 광고는 관악구청과 무관합니다.

■ 유료광고는 매달 1일(휴일인 경우 다음날) 관악구청 홈페이지(www.gwanak.go.kr) ▶ 참여/예약 ▶ 참여신청 ▶ 행정접수 ▶ 관악소리 광고신청에서 접수합니다.

주간·야간 (2년제)

2024학년도 중·고등학교 신입생 모집

- 주부반, 성인반, 청소년반 - 2년제 (나이 제한없음)
- 신입생 및 편입생 - 1, 2, 3학년 수시모집
- 본교는 특성화 고등학교 과정으로 수능 성적 없이
내신 성적만으로 수도권 대학 다수 진학함.

**교과서비·등록금
전액 면제!!!**

학력인정
신동신정보산업고등학교 · 신동신중학교

☎ 02) 599 - 5586

☞ 지하철 4호선 충신대 ⑭번 / 7호선 이수역 ⑫번
☞ 이수역 ⑫번 출구 앞 무료 셔틀버스 운행

고용노동부가 직접 운영하는 공공교육기관
양국콜리텍대학 서울광서캠퍼스

만 40세 이상 중년층을 위한 100% 전액국비지원 신중년특화과정 교육생 모집

- ☑ 교육비 전액 100% 지원
- ☑ 실업급여 구직활동 인정
- ☑ 매월 훈련장려금 지급
- ☑ 국가자격 시험응시료 지급

건축목공수장사공 (도배, 필름) 한식조리 (밥, 국, 조림)

시니어헬스케어 (요양보호사) 패션제품제작 (패턴, 재봉)

모집일정 2024.6.17. 10:00 ~ 7.26. 17:00
선발방법 면접 100% * 내일배움카드 불필요
입학자격 만 40세 이상 미취업자(영세자영업자) 등 * 모집요강 확인 필수
교육기간 4개월(8월 19일 개강 예정) * 평일 09:00 ~ 18:00
신청방법 대학 홈페이지 온라인 접수 (www.kopo.ac.kr/kangseo)
교육장소 5호선 우정산역 2번출구(도보 10분 내외)
교육문의 02-2186-5812(교학처)

고용노동부 한국콜리텍대학

엔젤 요양보호사 국비지원 모집

★ 국비지원 혜택 ★

- ▶ 교육비·교통비·식대혜택 (실업자과정 → 선착순 20명)
- ▶ 취업률 98%, 합격률 98%

- 자격증소지자 50%감면
- 시험대비 컴퓨터 체험!!

취업무료 ▶ 요양잡.com
(www.yoyangjob.com)

♥ 엔젤방문요양센터 ♥
장기요양등급 신청 무료 대행
침대, 휠체어, 욕창매트 대여 및 판매

신림역 1번출구, 바로앞
상담: 873-2011~2

SDU
SEOUL DIGITAL UNIVERSITY

관악구민 입학특전 30% 수업료 감면

서울디지털대학교
2024년 2학기 신·편입생 모집
24. 06. 01(토) ~ 24. 08. 14(수)

입학문의 1644-0982 | 원서접수 go.sdu.ac.kr